



MINISTERO DELL'ISTRUZIONE, DELL'UNIVERSITA' E DELLA RICERCA  
UFFICIO SCOLASTICO REGIONALE PER IL LAZIO

## Istituto Comprensivo VIA BELFORTE DEL CHIEN TI

SEDE CENTRALE: Via Belforte del Chienti, 24 – 00156 Roma - ☎ 06 41217716 fax 06 41217716

Codice fiscale: 97712620588 – Cod. meccanografico: RMIC8EQ00G

<https://www.icbelfortedelchienti.edu.it> ✉ [RMIC8EQ00G@istruzione.it](mailto:RMIC8EQ00G@istruzione.it) pec: [RMIC8EQ00G@pec.istruzione.it](mailto:RMIC8EQ00G@pec.istruzione.it)

# REGOLAMENTO RECANTE MISURE DI PREVENZIONE E CONTENIMENTO DELLA DIFFUSIONE DEL SARS-CoV-2

*(APPROVATO CON DELIBERA N. 363 DEL 10/09/2020)*

### IL CONSIGLIO D'ISTITUTO

- VISTO** il D.Lgs. 16 aprile 1994, n. 297, Testo Unico delle disposizioni legislative vigenti in materia di istruzione, relative alle scuole di ogni ordine e grado;
- VISTO** il D.P.R. 8 marzo 1999, n. 275, Regolamento dell'autonomia scolastica;
- VISTA** la Legge 13 luglio 2015, n. 107, Riforma del sistema nazionale di istruzione e formazione e delega per il riordino delle disposizioni legislative vigenti;
- VISTO** il D.Lgs. 9 aprile 2008, n. 81, Testo Unico in materia di tutela della salute e della sicurezza nei luoghi di lavoro;
- VISTA** la Legge 22 maggio 2020, n. 35, Conversione in legge, con modificazioni, del decreto-legge 25 marzo 2020, n. 19, recante misure urgenti per fronteggiare l'emergenza epidemiologica da COVID-19;
- VISTA** la Legge 6 giugno 2020, n. 41, Conversione in legge con modificazioni del decreto-legge 8 aprile 2020, n. 22, recante misure urgenti sulla regolare conclusione e l'ordinato avvio dell'anno scolastico e sullo svolgimento degli esami di Stato;
- VISTI** il Documento tecnico sull'ipotesi di rimodulazione delle misure contenitive nel settore scolastico, trasmesso dal CTS - Dipartimento della protezione civile in data 28 maggio 2020 e il Verbale n. 90 della seduta del CTS del 22 giugno 2020;
- VISTO** il documento "Quesiti del Ministero dell'Istruzione relativi all'inizio del nuovo annoscolastico", trasmesso dal CTS - Dipartimento della protezione civile in data 7 luglio 2020;
- VISTO** il D.M. 26 giugno 2020, n. 39, Adozione del Documento per la pianificazione delle attività scolastiche, educative e formative in tutte le Istituzioni del Sistema nazionale di Istruzione per l'anno scolastico 2020/2021 (Piano scuola 2020/2021);
- VISTA** l'O.M. 23 luglio 2020, n. 69;

**VISTO** il D.M. 7 agosto 2020, n. 89, Adozione delle Linee guida sulla Didattica digitale integrata, di cui al Decreto del Ministro dell'Istruzione 26 giugno 2020, n. 39;

**VISTA** la Nota 13 agosto 2020, n. 1436, Trasmissione verbale CTS e indicazioni al Dirigenti scolastici e il relativo verbale del 12 agosto 2020, n. COVID/0044508;

**VISTA** la deliberazione della Giunta Regionale n. 469 del 27 marzo 2020 con la quale è stato approvato il calendario scolastico per le istituzioni scolastiche statali e paritarie dell'infanzia, primarie, secondarie di primo e di secondo grado del Friuli Venezia Giulia per l'anno scolastico 2020/2021;

**VISTA** la delibera del Consiglio d'Istituto n. 6/4 del 24 giugno 2020 che fissa l'inizio delle lezioni per l'anno scolastico 2020/2021 al 7 settembre 2020;

**VISTO** il C.C.N.L.comparto Istruzione e Ricerca 2016-2018 del 19 aprile 2018;

**VISTO** il C.C.N.L.comparto Scuola 2006-2009 del 29 novembre 2007;

**VISTO** il Protocollo condiviso di regolamentazione delle misure per il contrasto e il contenimento della diffusione del COVID-19 negli ambienti di lavoro del 14 marzo 2020 e successivo aggiornamento del 24 aprile 2020;

**VISTO** il Protocollo condiviso di regolamentazione delle misure per il contrasto e il contenimento della diffusione del COVID-19 negli ambienti di lavoro dell'Istituto, Prot. n. 2918/2020;

**VISTO** il Protocollo d'intesa per garantire l'avvio dell'anno scolastico nel rispetto delle regole di sicurezza per il contenimento della diffusione di COVID-19 del 6 agosto 2020;

**VISTA** la Circolare n. 5443 del 22 febbraio 2020 del Ministero della Salute, COVID-2019. Nuove indicazioni e chiarimenti;

**VISTO** il Piano per la ripartenza 2020/2021, Manuale operativo, a cura dell'USR Veneto;

**VISTO** il documento "Anno scolastico 2020/21 e Covid-19. Materiali per la ripartenza. 10 suggerimenti per la stesura di checklist utili alla ripartenza", a cura dell'USR Emilia Romagna;

**VISTO** il documento "Proposte operative per i dirigenti scolastici", del Politecnico di Torino;

**CONSIDERATE** le Linee guida e le Note in materia di contenimento della diffusione del SARS-CoV-2 in ambito scolastico e l'avvio in sicurezza dell'anno scolastico 2020/2021 emanate dal Comitato Tecnico-Scientifico e dai diversi Uffici Scolastici Regionali;

**CONSIDERATO** il documento "Gestione delle operazioni di pulizia, disinfezione e sanificazione nelle strutture scolastiche", INAIL 2020;

**CONSIDERATE** le esigenze del Piano Triennale dell'Offerta Formativa 2019-2022 approvato nella seduta del Consiglio di Istituto del 19 dicembre 2018 e aggiornato con delibera del Consiglio di Istituto n. 9/2 del 12 dicembre 2019;

**CONSIDERATA** l'esigenza primaria di garantire misure di prevenzione e mitigazione del rischio di trasmissione del contagio da SARS-CoV-2 tenendo conto del contesto specifico dell'Istituzione scolastica e dell'organico dell'autonomia a disposizione;

**CONSIDERATA** l'esigenza di garantire il diritto all'apprendimento degli studenti nel rispetto del principio di equità educativa e dei bisogni educativi speciali individuali;

**CONSIDERATA** l'esigenza di garantire la qualità dell'offerta formativa in termini di maggior numero possibile di ore di didattica in presenza, in rapporto alle risorse a disposizione, in aule e spazi adeguatamente adattati alle esigenze scolastiche;

**ACQUISITO** il parere favorevole del Comitato d'Istituto per le misure di contrasto e contenimento della diffusione del virus COVID-19 negli ambienti di lavoro,

## **DELIBERA**

l'approvazione del presente Regolamento recante misure di prevenzione e contenimento della diffusione del SARS-CoV-2 per l'anno scolastico 2020/2021.

### **Art. 1 – Finalità e ambito di applicazione**

1. Il presente Regolamento individua le misure da attuare per prevenire e mitigare il rischio di contagio da SARS-CoV-2 nell'ambito delle attività dell'Istituto, nel rispetto dei diritti e dei doveri di tutte le sue componenti, ovvero le studentesse, gli studenti, le famiglie, il Dirigente Scolastico, i docenti e il personale non docente.

2. Il Regolamento è redatto tenendo conto delle norme e dei documenti elencati in premessa ed è approvato dal Consiglio d'Istituto, l'organo di indirizzo politico-amministrativo e di controllo della scuola che rappresenta tutti i componenti della comunità scolastica, su impulso del Dirigente scolastico e del Responsabile del servizio di prevenzione 2020/2021 e può essere modificato dal Consiglio di Istituto anche su proposta delle singole componenti scolastiche e degli Organi collegiali, previa informazione e condivisione da parte di tutta la comunità scolastica, nel rispetto della normativa vigente.

4. La mancata osservanza delle norme contenute nel presente Regolamento e nei suoi allegati può portare all'irrogazione di sanzioni disciplinari sia per il personale della scuola che per le studentesse e gli studenti con conseguenze, per questi ultimi, sulla valutazione intermedia e finale del comportamento.

### **Art. 2 - Soggetti responsabili e informazione**

1. Il Dirigente scolastico consegna o invia tramite posta elettronica a tutti i membri della comunità scolastica il presente Regolamento e ne dà informazione a chiunque entri all'interno degli ambienti scolastici, anche attraverso l'affissione nei luoghi maggiormente visibili dei locali scolastici, rendendone obbligatorio il rispetto delle norme e delle regole di comportamento in esso indicate. Il presente Regolamento è pubblicato anche sul sito web istituzionale della Scuola.

2. È fatto obbligo a tutti i componenti la comunità scolastica di consultare il Servizio di prevenzione e protezione nella figura del suo Responsabile qualora le indicazioni di sicurezza contenute nel presente Regolamento non possano essere applicate per problemi particolari reali e concreti.

3. Il Direttore dei servizi generali ed amministrativi (DSGA) sovrintende con autonomia operativa all'organizzazione del lavoro degli assistenti tecnici e amministrativi, anche disciplinando le attività da svolgere in regime di smartworking, e delle collaboratrici e dei collaboratori scolastici, affinché siano attuate tutte le misure di competenza previste nel presente Regolamento. In particolare, il DSGA organizzerà il lavoro delle collaboratrici e dei collaboratori scolastici affinché

- a) assicurino la pulizia giornaliera e la sanificazione periodica dei locali, degli ambienti, delle postazioni di lavoro e delle aree comuni;
- b) sottopongano a regolare e attenta igienizzazione le superfici e gli oggetti di uso comune, comprese le strumentazioni dei laboratori e gli attrezzi delle palestre ad ogni cambio di gruppo classe;

- c) garantiscano l'adeguata e periodica aerazione di tutti i locali della scuola frequentati da persone;
- d) curino la vigilanza sugli accessi agli edifici scolastici, in ottemperanza al Protocollo sulla Sicurezza Covid, da parte dei fornitori e degli altri soggetti esterni alla Scuola, la compilazione del Registro Visitatori e la sottoscrizione della dichiarazione, ai sensi del D.P.R. 445/2000, di cui all'art. 5 del presente Regolamento;
- e) collaborino alla vigilanza sul rispetto del presente Regolamento da parte delle studentesse e degli studenti.

### **Art. 3 – Premesse**

1. Ai fini della corretta interpretazione delle disposizioni contenute nel presente Regolamento si chiarisce quanto segue:

- a) Sono attività di pulizia i procedimenti e le operazioni atti a rimuovere polveri, materiale non desiderato o sporco da superfici, oggetti, ambienti confinati e aree di pertinenza;
- b) Per “sanificazione” si intende l'insieme dei procedimenti e operazioni atti ad igienizzare determinati ambienti e mezzi mediante l'attività di pulizia e disinfezione con prodotti ad azione virucida quali soluzioni di sodio ipoclorido (candeggina) o etanolo (alcol etilico), evitando di mescolare insieme prodotti diversi. Sono attività di sanificazione i procedimenti e le operazioni atti a rendere sani determinati ambienti mediante pulizia e/o di disinfezione e/o di disinfestazione ovvero mediante il controllo e il miglioramento delle condizioni di temperatura, umidità, ventilazione, illuminazione e rumore;
- c) Il coronavirus SARS-CoV-2 si trasmette tramite droplet, ovvero goccioline emesse dalla bocca della persona infetta che nel raggio di circa 1 metro e possono contaminare bocca, naso o occhi di una persona sufficientemente vicina. I droplet possono contaminare oggetti o superfici e determinare il contagio per via indiretta, tramite le mani che toccano questi oggetti o superfici e vengono poi portate alla bocca, al naso o agli occhi. Anche il contatto diretto con una persona infetta, ad esempio tramite la stretta di mano o il bacio, oppure toccare con le mani i fazzoletti contaminati dalle secrezioni del malato possono costituire un rischio di esposizione al coronavirus;
- d) Sono sintomi riconducibili al COVID-19, ovvero alla malattia infettiva da coronavirus SARS-CoV-2, febbre con temperatura pari o superiore ai 37,5°C e o brividi, tosse, spossatezza, raffreddore, dolori muscolari, diarrea, perdita del gusto e/o dell'olfatto, difficoltà respiratoria.
- e) Per “contatto stretto con un caso di COVID-19” si intende una persona che è venuta a contatto con un'altra persona affetta da COVID-19 da 2 giorni prima dell'insorgenza dei sintomi e fino a quando la persona malata non è stata isolata. In ambito scolastico il contatto stretto può avvenire
  - tramite un qualsiasi contatto fisico, compresa la stretta di mano;
  - restando per almeno 15 minuti in un ambiente chiuso a una distanza inferiore a 2 metri anche indossando la mascherina;
  - restando nello stesso ambiente chiuso a qualsiasi distanza senza l'uso di mascherine;
  - viaggiando nello stesso mezzo di trasporto (autobus, treno, automobile, etc.) entro la distanza di due posti in qualsiasi direzione.

- f) Per “quarantena” si intende un periodo di isolamento e osservazione richiesto per persone che potrebbero portare con sé germi responsabili di malattie infettive. La quarantena aiuta a prevenire la diffusione di malattie da parte di persone potenzialmente infette, prima che sappiano di essere malate. Per il SARS-CoV-2 la misura della quarantena è stata fissata a 14 giorni;
- g) Per “isolamento fiduciario” si intende un periodo di isolamento e osservazione utilizzato per separare le persone affette da una malattia contagiosa confermata da quelle che non sono infette. Per il SARS-CoV-2 anche l’isolamento fiduciario dura 14 giorni. Se il soggetto diventa sintomatico, si prolunga fino alla scomparsa dei sintomi, per poi procedere con il tampone dopo 14 giorni.

#### **Art. 4 - Regole generali**

1. A tutti i componenti della comunità scolastica (personale scolastico, studentesse e studenti, componenti del nucleo familiare) e a tutti i soggetti esterni che accedano agli edifici della scuola e alle sue pertinenze è fatto obbligo, per tutta la durata della loro permanenza a scuola, di

- a) Indossare la mascherina chirurgica, tranne nei casi specificamente previsti nel presente Regolamento e nei suoi allegati;
- b) Mantenere la distanza fisica interpersonale di almeno 1 metro e rispettare attentamente la segnaletica orizzontale e verticale;
- c) Disinfettare periodicamente le mani con gel igienizzante, o lavarle con acqua e sapone secondo le buone prassi suggerite dagli organi competenti (Istituto superiore di sanità, Organizzazione mondiale della sanità), in particolare prima di accedere alle aule e ai laboratori, subito dopo il contatto con oggetti di uso comune, dopo aver utilizzato i servizi igienici, dopo aver buttato il fazzoletto e prima e dopo aver mangiato.

2. Le collaboratrici e i collaboratori scolastici e le persone che vi permangono sono tenuti ad arieggiare periodicamente, almeno ogni ora per almeno 10 minuti, i locali della scuola, compresi i corridoi, le palestre, gli spogliatoi, le biblioteche, le sale riservate agli insegnanti, gli uffici e gli ambienti di servizio.

3. Nel caso in cui un componente della comunità scolastica (personale scolastico, studentesse e studenti, componenti del nucleo familiare) o un qualsiasi soggetto esterno che abbia avuto accesso agli edifici della scuola e alle sue pertinenze negli ultimi 14 giorni risulti positivo al SARS-CoV-2, anche in assenza di sintomi, la Scuola collaborerà con il Dipartimento di prevenzione della locale Azienda sanitaria al monitoraggio basato sul tracciamento dei contatti stretti al fine di identificare precocemente la comparsa di possibili altri casi.

4. Tutti i componenti della comunità scolastica sono invitati a installare sul proprio smartphone l’applicazione IMMUNI, creata per aiutare a combattere la diffusione del virus. L’applicazione utilizza la tecnologia per avvertire gli utenti che hanno avuto un’esposizione a rischio, anche se sono asintomatici, ed evitare di contagiare altri, senza raccolta di dati personali e nel più assoluto rispetto per la privacy di ciascuno.

#### **Art. 5 - Modalità generali di ingresso nei locali della scuola**

1. L’accesso agli edifici scolastici e alle loro pertinenze è vietato in presenza di febbre pari e oltre 37.5°C o altri sintomi influenzali riconducibili al COVID-19. In tal caso è necessario rimanere

a casa e consultare telefonicamente un operatore sanitario qualificato, ovvero il medico di famiglia, il pediatra di libera scelta, la guardia medica o il Numero verde regionale (800118800).

2. L'accesso agli edifici scolastici e alle loro pertinenze è altresì vietato a chiunque, negli ultimi 14 giorni, abbia avuto contatti stretti con soggetti risultati positivi al SARS-CoV-2 o provenga da zone a rischio che eventualmente saranno segnalate dalle autorità nazionali o regionali.

3. L'ingresso a scuola di studentesse, studenti e lavoratori già risultati positivi al SARS-CoV-2 dovrà essere preceduto dalla trasmissione via mail all'indirizzo della Scuola: della certificazione medica che attesta la negativizzazione del tampone secondo le modalità previste e rilasciata dal Dipartimento di prevenzione territoriale di competenza.

4. È istituito e tenuto presso le reception delle sedi dell'Istituto, un Registro visitatori degli accessi agli edifici scolastici da parte dei fornitori e degli altri soggetti esterni alla Scuola, compresi i genitori delle studentesse e degli studenti, con indicazione, per ciascuno di essi, dei dati anagrafici (nome, cognome, data di nascita, luogo di residenza), dei relativi recapiti telefonici, nonché della data di accesso e del tempo di permanenza.

5. L'accesso dei fornitori esterni e dei visitatori è consentito solamente nei casi di effettiva necessità amministrativo-gestionale ed operativa, previa prenotazione e calendarizzazione, ed è subordinato alla registrazione dei dati di cui all'articolo precedente e alla sottoscrizione di una dichiarazione, ai sensi del D.P.R. 445/2000,

- di essere a conoscenza dell'obbligo previsto dall'art. 20 comma 2 lett. e) del D.Lgs. 81/2008 di segnalare immediatamente al Dirigente qualsiasi eventuale condizione di pericolo per la salute, tra cui sintomi influenzali riconducibili al COVID-19, provenienza da zone a rischio o contatto stretto con persone positive al virus nei 14 giorni precedenti, e in tutti i casi in cui la normativa vigente impone di informare il medico di famiglia e l'autorità sanitaria e di rimanere al proprio domicilio;
- di aver provveduto autonomamente, prima dell'accesso agli edifici dell'Istituto, alla rilevazione della temperatura corporea, risultata non superiore a 37,5°C;
- di non essere attualmente sottoposta/o alla misura della quarantena o dell'isolamento fiduciario con sorveglianza sanitaria ai sensi della normativa in vigore;
- di non avere famigliari o conviventi risultati positivi al COVID-19;
- di aver compreso e rispettare tutte le prescrizioni contenute in questo Regolamento.

6. Nei casi sospetti o in presenza di dubbi sulla veridicità delle dichiarazioni, il personale scolastico autorizzato può procedere, anche su richiesta della persona interessata, al controllo della temperatura corporea tramite dispositivo scanner senza la necessità di contatto. Se tale temperatura risulterà superiore ai 37,5°C, non sarà consentito l'accesso. Nella rilevazione della temperatura corporea, saranno garantite tutte le procedure di sicurezza ed organizzative al fine di proteggere i dati personali raccolti secondo la normativa vigente.

7. È comunque obbligatorio

- Rivolgersi preventivamente agli uffici di segreteria via mail o tramite contatto telefonico al fine di evitare tutti gli accessi non strettamente necessari;
- Utilizzare, in tutti i casi in cui ciò è possibile, gli strumenti di comunicazione a distanza (telefono, posta elettronica, PEC, etc.).

8. In caso di lavoratori dipendenti di aziende che operano o abbiano operato all'interno dei locali della scuola (es. manutentori, fornitori, etc.) e che risultassero positivi al tampone COVID-19, nei 14 giorni successivi all'accesso nel comprensorio scolastico, il datore di lavoro dovrà informare immediatamente il Dirigente scolastico ed entrambi dovranno collaborare con il Dipartimento di prevenzione territoriale di competenza fornendo elementi per il tracciamento dei contatti.

#### **Art. 6 - Il ruolo delle studentesse, degli studenti e delle loro famiglie**

1. In relazione all'obiettivo di contenere i rischi di contagio da SARS-CoV-2, l'intera comunità scolastica è chiamata ad adottare misure di propria competenza. In particolare, le studentesse e gli studenti sono chiamati ad esercitare la propria autonomia e il proprio senso di responsabilità di persone che transitano verso l'ultima fase dell'adolescenza ed entrano nel mondo delle responsabilità definite persino nel Codice Penale, partecipando allo sforzo della comunità scolastica di prevenire e contrastare la diffusione del virus.

2. Le studentesse e gli studenti devono monitorare con attenzione il proprio stato di salute in tutti i momenti della giornata e in tutti gli ambiti della propria vita personale e sociale, dal tragitto casa-scuola e ritorno, al tempo di permanenza a scuola e nel proprio tempo libero. La Scuola dispone di termometri e, in qualsiasi momento, potrà farne uso per monitorare le situazioni dubbie, ma anche a campione all'ingresso a scuola.

3. Le famiglie delle studentesse e degli studenti sono chiamate alla massima collaborazione nel monitoraggio dello stato di salute di tutti i loro componenti, nel rispetto delle norme vigenti, del presente Regolamento e del rinnovato Patto educativo di corresponsabilità, e quindi chiamate all'adozione di comportamenti personali e sociali responsabili che contribuiscano a mitigare i rischi di contagio, ponendo in secondo piano le pur giustificabili esigenze di ciascun nucleo familiare.

4. Per tutto l'anno scolastico 2020/2021 sono sospesi i ricevimenti individuali e collettivi dei genitori in presenza da parte dei docenti, tranne nei casi caratterizzati da particolare urgenza e gravità su richiesta del Dirigente scolastico o dell'insegnante interessato. Gli incontri informativi tra docenti e genitori si svolgono in videoconferenza su richiesta dei genitori da inoltrarsi via mail al docente, ad esclusione dei 30 giorni che precedono l'inizio degli scrutini intermedi e finali.

7. Nel caso in cui le studentesse e gli studenti avvertano sintomi associabili al COVID-19, devono rimanere a casa ed è necessario consultare telefonicamente un operatore sanitario quale il medico di famiglia, la guardia medica o il Numero verde regionale.

8. Le specifiche situazioni delle studentesse e degli studenti in condizioni di fragilità saranno valutate in raccordo con il Dipartimento di prevenzione territoriale, il medico competente e il medico di famiglia, fermo restando l'obbligo per la famiglia stessa di rappresentare tale condizione alla Scuola in forma scritta edocumentata.

#### **Art. 7 - Suddivisione degli edifici scolastici in settori e transiti durante le attività didattiche**

1. Gli edifici scolastici dell'Istituto comprendono la sede Centrale di via Belforte del Chienti 24, il plesso Palatucci di via Pollenza 54 e il plesso di via Montemonaco 12.

A ciascuna classe è assegnata uno spazio didattico su determina del Dirigente scolastico. Ciascuna delle tre sedi è suddivisa in settori che comprendono un numero variabile di spazi didattici al fine di gestire in maniera più efficace l'applicazione delle misure di sicurezza contenute

in questo Regolamento, il tracciamento dei contatti in caso di contagio accertato dalle autorità sanitarie e le conseguenti misure da adottare.

2. A ciascun settore dei tre edifici sono assegnati, su determina del Dirigente scolastico, dei canali di ingresso e di uscita, indicati da apposita segnaletica orizzontale e verticale, attraverso i quali le studentesse, gli studenti delle rispettive classi devono transitare durante le operazioni di ingresso e di uscita.

3. Al personale scolastico, docente e non docente, è consentito l'ingresso e l'uscita attraverso uno qualsiasi dei canali. Sarà cura di ciascun componente del personale rispettare la segnaletica relativi ai sensi di marcia, mantenere ordinatamente il distanziamento fisico dalle altre persone presenti ed entrare ed uscire senza attardarsi nei luoghi di transito.

4. Alle studentesse e agli studenti è fatto rigoroso divieto di transitare dal settore che comprende l'aula assegnata alla propria classe verso altri settori per tutta la loro permanenza all'interno degli edifici della scuola, **tranne quando devono recarsi**, sempre rispettando il distanziamento fisico e i sensi di marcia indicati nella segnaletica, e indossando la mascherina,

- nei laboratori didattici della scuola, nelle palestre o in altri luoghi esterni alla scuola con la propria classe solo se accompagnati dall'insegnante;
- ai servizi igienici se non presenti all'interno del proprio settore;

5. Anche gli intervalli si svolgeranno all'interno del settore a cui ciascuna classe è assegnata. Le studentesse e gli studenti durante gli intervalli, se le condizioni metereologiche lo consentono, escono in giardino indossando la mascherina, utilizzando la porta relativa al proprio settore e rimanendo nello spazio assegnato per il tempo assegnato, come da allegato. In caso di condizioni atmosferiche avverse gli studenti e le studentesse devono rimanere in aula e mangiare seduti al proprio posto. È consentito togliere la mascherina solo per il tempo necessario per consumare la merenda o per bere.

Per quanto riguarda l'utilizzo dei servizi igienici gli alunni potranno recarvisi rigorosamente una alla volta durante le ore di lezione, solo in caso di necessità e durante l'intervallo.

## **Art. 8 - Operazioni di ingresso e di uscita delle studentesse e degli studenti per le lezioni**

### **Scuola dell'Infanzia - plesso via Pollenza – plesso Montemonaco)**

1. I cancelli d'ingresso saranno aperti alle ore 8,55 e chiusi alle ore 9,15. L'ingresso nelle pertinenze dell'edificio scolastico è consentito dalle ore 9:00 alle 9:15 per un solo adulto accompagnatore fino all'ingresso indicato. L'uscita, per tutto il periodo in cui vige l'orario ridotto, è prevista dalle 13:45 alle 14.00. E' obbligatorio il rispetto **scrupoloso** degli orari di entrata e di uscita, al fine di evitare assembramenti e il rispetto della normativa anti Covid. Sono previste entrate posticipate e uscite anticipate **solo** su autorizzazione del Dirigente Scolastico. L'adulto accompagnatore attenderà il minore all'ingresso principale senza entrare nell'edificio scolastico.

## **Operazioni di ingresso e di uscita delle studentesse e degli studenti per le lezioni**

### **Scuola Primaria plesso G. Palatucci**



Il cancelli d'ingresso saranno aperti alle ore 8,15 e chiusi alle ore 9,15. Per tutto il periodo in cui vige l'orario ridotto come deliberato dal CD, l'ingresso nelle pertinenze dell'edificio scolastico è consentito dalle ore 8,20 alle ore 9,00 per un solo adulto accompagnatore fino all'ingresso indicato da apposita segnaletica. L'uscita sarà consentita dalle 14,20 alle ore 14,45 e avverrà sugli stessi percorsi e uscite previsti per l'ingresso. E' obbligatorio il rispetto scrupoloso degli orari di entrata e di uscita, al fine di evitare assembramenti e il rispetto della normativa anti Covid. Non è consentito sostare nelle pertinenze dell'edificio. Sono previste entrate posticipate e uscite anticipate **solo** su autorizzazione del Dirigente Scolastico. L'adulto accompagnatore attenderà l'alunno all'uscita prevista.

2.All'ingresso nelle pertinenze è affissa un'adeguata segnaletica con i percorsi e le norme igieniche da rispettare, in particolare deve essere indossata la mascherina da adulti e bambini eccetto i minori di 6 anni e alcuni casi di disabilità.

3.Il personale scolastico è tenuto ad assicurare il servizio di vigilanza come da determina del D.S. in particolare i docenti si troveranno 5 minuti prima dell'ingresso, della propria classe, ad attendere gli alunni presso l'entrata prevista.

4. Le operazioni di uscita al termine delle lezioni prevedono che l'insegnante garantisca l'opportuno distanziamento degli alunni e che gli stessi indossino la mascherina.

## 5.ORARIO DI ENTRATA E USCITA

### SCHEMA ORARIO SCUOLA DELL'INFANZIA MONTEMONACO

<b>Orario entrata</b>	<b>Ingresso/Uscita</b>	<b>Piano</b>	<b>Classi</b>	<b>Orario uscita(fino a nuova delibera del Consiglio d'Istituto)</b>
9:00/9:15	Porta centrale	Terra	Sez.A	13:45/14:00
9:00/9:15	Porta finestra aula	Terra	Sez.B	13:45/14:00
9:00/9:15	Porta centrale	Terra	Sez.C	13:45/14:00

### SCHEMA ORARIO SCUOLA DELL'INFANZIA VIA POLLENZA

<b>Orario entrata</b>	<b>Ingresso/Uscita</b>	<b>Piano</b>	<b>Classi</b>	<b>Orario uscita(fino a nuova delibera del Consiglio d'Istituto)</b>
9:00/9:15	Porta finestra aula	Terra	Sez.A1	13:45/14:00
9:00/9:15	Porta finestra aula	Terra	Sez.A2	13:45/14:00
9:00/9:15	Porta finestra salone infanzia	Terra	Sez.B	13:45/14:00
9:00/9:15	Porta finestra aula	Terra	Sez.C	13:45/14:00
9:00/9:15	Porta finestra aula	Terra	Sez.D	13:45/14:00

Il 14 e 15 settembre la frequenza è riservata ai bambini di 4 e 5 anni dalle h.9:00 alle h. 14:00.

Il 16 settembre si inserirà dalle h.9:30 alle h. 11:00 solo il primo gruppo dei bambini nuovi iscritti di 3 anni.

Il 17 settembre si inserirà dalle h. 09.30 alle h.11.00 solo il secondo gruppo dei bambini nuovi iscritti di 3 anni.

Il 18 settembre si inseriranno dalle h.9:30 alle h. 11.00 entrambi i gruppi di bambini di 3 anni.

Dal 21 settembre al 25 settembre i bambini di 4 e 5 anni frequenteranno dalle h.9:00 alle h. 14:00, i bambini di 3 anni dalle h.9:30 alle h.11:00.

Dal 28 settembre tutti bambini frequenteranno dalle h.9.00 alle h.14.00, fino a nuova delibera del Consiglio d'Istituto.

## **SCHEMA ORARIO SCUOLA PRIMARIA G.PALATUCCI**

<b>Orario entrata</b>	<b>Ingresso/Uscita</b>	<b>Piano</b>	<b>Classi</b>	<b>Orario uscita (fino a nuova delibera del Consiglio d'Istituto)</b>
8:30	Porta centrale (Ingresso) Porta sicurezza Infanzia (Uscita)	Primo	2A	14:30
8:30	Porta finestra aula multimediale	Terra	2B	14:30
8:30	Porta finestra aula teatro	Terra	2C	14:30
8:40	Porta finestra aula biblioteca	Terra	3A	14:40
8:40	Porta centrale	Primo	3B	14:40
8:40	Porta centrale	Primo	3C	14:40
8:20	Porta finestra aula	Terra	4A-4B- 4C	14:20
8:40	Porta centrale	Primo	5B	14:40
8:40	Porta finestra aula musica	Terra	5A	14:40
8:45/9:00	Accoglienza in cortile ed ingresso dalla porta centrale	Primo	1A-1B- 1C	14:45

I cancelli d'uscita saranno aperti alle 14,15e verranno chiusi alle ore 14,50.

### **Scuola Secondaria di Primo Grado - Plesso F. Fellini**

1. Durante lo svolgimento delle attività didattiche l'ingresso nell' edificio scolastico è consentito dalle ore 8:00 per le classi prime e seconde e dalle ore 9:00 per le classi terze. L'uscita, per tutto il periodo in cui vige l'orario ridotto, è prevista alle ore 12:00 per le classi prime e seconde, alle ore 13:00 per le classi terze. In caso di arrivo in anticipo, le studentesse e gli studenti devono attendere il suono della campana di ingresso rispettando scrupolosamente il distanziamento fisico e indossando correttamente la mascherina sia all'interno delle pertinenze della scuola, in particolare i giardini e i cortili, sia negli spazi antistanti.

2. Al suono della campana di ingresso gli studenti devono raggiungere le aule didattiche assegnate, attraverso i canali di ingresso previsti per ciascun settore, in maniera rapida e ordinata, e rispettando il distanziamento fisico. Non è consentito attardarsi negli spazi esterni agli edifici. Gli studenti che arrivano a scuola dopo le 8:00 raggiungono direttamente le loro aule senza attardarsi negli spazi comuni; sono stati individuati quattro diversi ingressi: "Federico Fellini", "Ennio Morricone", "Franca Valeri", "Pietro Mennea", differenziati i percorsi interni di accesso alle aule, con corridoi e servizi igienici di pertinenza e predisposta un'adeguata segnaletica con l'indicazione delle norme igieniche da adottare, il distanziamento necessario e i percorsi da effettuare. (vedi schema)

3. Una volta raggiunta la propria aula, gli studenti prendono posto al proprio banco senza togliere la mascherina. Durante le operazioni di ingresso e uscita non è consentito sostare nei corridoi e negli altri spazi comuni antistanti le aule e, una volta raggiunto, non è consentito alzarsi dal proprio posto.

4. A partire dalla campana di ingresso il personale scolastico è tenuto ad assicurare il servizio di vigilanza come stabilito da specifica determina del Dirigente scolastico. I docenti impegnati nella prima ora di lezione dovranno comunque essere presenti qualche minuto prima dell'inizio delle lezioni e attendere gli studenti all'interno dell'aula. I collaboratori scolastici attenderanno gli studenti presso il canale di accesso loro assegnato e vigileranno affinché siano rispettate le distanze.

5. L'accesso ai distributori automatici della scuola è consentito una persona alla volta solo al personale e nei pressi dei distributori è consentita l'attesa ad un numero massimo di persone corrispondente ai segnali di distanziamento posti sul pavimento. Chiunque intenda accedere ai distributori si dispone in una fila ordinata e distanziata, indossando la mascherina.

6. L'intervallo, che avverrà quando possibile all'esterno, nelle aree destinate a ciascuna classe (vedere i punti di raccolta indicati nella planimetria), si svolgerà secondo il seguente orario:

Classi Prime e Seconde: dalle ore 9:50 alle ore 10:00

Classi Terze: dalle ore 10:50 alle ore 11:00

Superata la fase emergenziale l'orario scolastico potrà tornare normale per tutte le classi (8:00/14:00) e si effettueranno due ricreazioni, la prima dalle ore 9:50 alle ore 10:00; la seconda dalle ore 11:50 alle ore 12:00.

7. Anche l'intervallo si svolgerà all'interno del settore a cui ciascuna classe è assegnata.

Le studentesse e gli studenti durante gli intervalli, se le condizioni meteorologiche lo consentono, escono in giardino indossando la mascherina, utilizzano la porta relativa al proprio settore e rimangono nello spazio assegnato (punto di raccolta). In caso di condizioni atmosferiche avverse gli studenti e le studentesse devono rimanere in aula e mangiare seduti al proprio posto. È consentito togliere la mascherina solo per il tempo necessario per consumare la merenda o per bere.

Per quanto riguarda l'utilizzo dei servizi igienici gli alunni potranno recarsi rigorosamente uno alla volta durante le ore di lezione e durante l'intervallo. Il numero massimo di accessi contemporaneo ai locali destinati ai servizi igienici è pari al numero di wc utilizzabili.

Ogni classe terrà traccia delle uscite al bagno degli alunni su un modulo cartaceo posto sulla cattedra.

Durante la ricreazione gli insegnanti vigileranno per evitare commistione tra gruppi classi diverse.

Gli studenti dovranno usare esclusivamente cibo e bevande personali con divieto di scambio assoluto con i compagni.

8. Le operazioni di uscita al termine delle lezioni, seguono, sostanzialmente, le regole di un'evacuazione ordinata entro la quale studentesse e studenti devono indossare la mascherina rispettare il distanziamento fisico.

9. Al suono della campana le studentesse e gli studenti di ciascuna classe, sulla base di un apposito orario di uscita stabilito per classi, in maniera rapida e ordinata, possono lasciare l'aula attraverso i canali di uscita assegnati a ciascun settore. Per nessun motivo è consentito alle studentesse e agli studenti di attardarsi negli spazi interni e nelle pertinenze esterne degli edifici.

10. Non è consentita per le uscite anticipate la delega giornaliera.

Non sono ammesse uscite anticipate durante l'orario delle lezioni, eccetto quelle concordate ed autorizzate dal Dirigente Scolastico.

11. Studio dello strumento musicale

1 - La classe di TROMBA è ubicata al primo piano (aula n. 118)

2 . La classe di PIANOFORTE è ubicata al piano terra (aula n. 019)

3 . La classe di CLARINETTO è ubicata al piano terra (aula n.16)

Durante il periodo in cui sarà in vigore l'orario provvisorio le classi prime e seconde svolgeranno la loro lezione di strumento musicale dalle ore 12:00 alle ore 16:00.

La lezione, durante la settimana, verrà suddivisa in pratica strumentale individuale (1h) e teoria/solfeggio (1h)

La musica d'insieme, a piccoli gruppi della stessa classe, si svolgerà prevedibilmente il VENERDI' dalle ore 14:00 alle ore 16:00. Superata l'emergenza l'orario della musica d'insieme diventerà orario d'orchestra.

Durante la lezione deve essere mantenuta la distanza di sicurezza di almeno due metri dallo studente che suona il clarinetto di tre metri da quello che suona la tromba. (pianoforte?).

Alla fine di ogni lezione l'insegnante si impegna a sanificare le superfici utilizzate e gli strumenti.

## 12. Utilizzo della biblioteca scolastica

La Biblioteca scolastica del plesso Fellini è aperta agli alunni, per le sole operazioni di prestito, tre giorni a settimana per un'ora ciascuno. Le tre aperture settimanali sono riservate rispettivamente alle classi prime, seconde e terze.

Può accedere al prestito un alunno per classe per volta.

Si accede con la mascherina, dopo aver disinfettato le mani con il gel.

Per la consultazione può sostare davanti ad ogni scaffale un alunno per volta.

Il prestito ha una durata di 15 giorni rinnovabili.

La restituzione dei libri può essere effettuata dal lunedì al venerdì depositandoli in un'apposita scatola situata all'esterno della biblioteca.

Ogni venerdì la scatola contenente i libri restituiti viene prelevata e depositata in quarantena per 72 ore secondo le indicazioni stabilite dal sistema bibliotecario nazionale.

## **Schema distribuzione classi e orario di entrata/uscita**

<b>Orario entrata</b>	<b>Ingresso</b>	<b>Corridoio</b>	<b>Piano</b>	<b>Classi</b>	<b>Orario uscita (fino a nuova delibera del Consiglio d'Istituto)</b>
8:00	Franca Valeri	Del teatro (violetto)	Terra	2D	12:00
8:00	Ennio Morricone	Del cinema (giallo)	Terra	1B - 2C	12:00
8:00	Federico Fellini	Dell'arte (rosso)	Primo	1A - 1C	12:00
8:00	Pietro Mennea	Della musica (verde)	Primo	2A - 2B	12:00
9:00	Pietro Mennea	Della musica (verde)	Primo	3B	13:00
9:00	Federico Fellini	Della tecnica (azzurro)	Primo	3A - 3D	13:00
9:00	Ennio Morricone	Del cinema (giallo)	Terra	3C	13:00

**Schema Distribuzione classi**

## PIANO TERRA

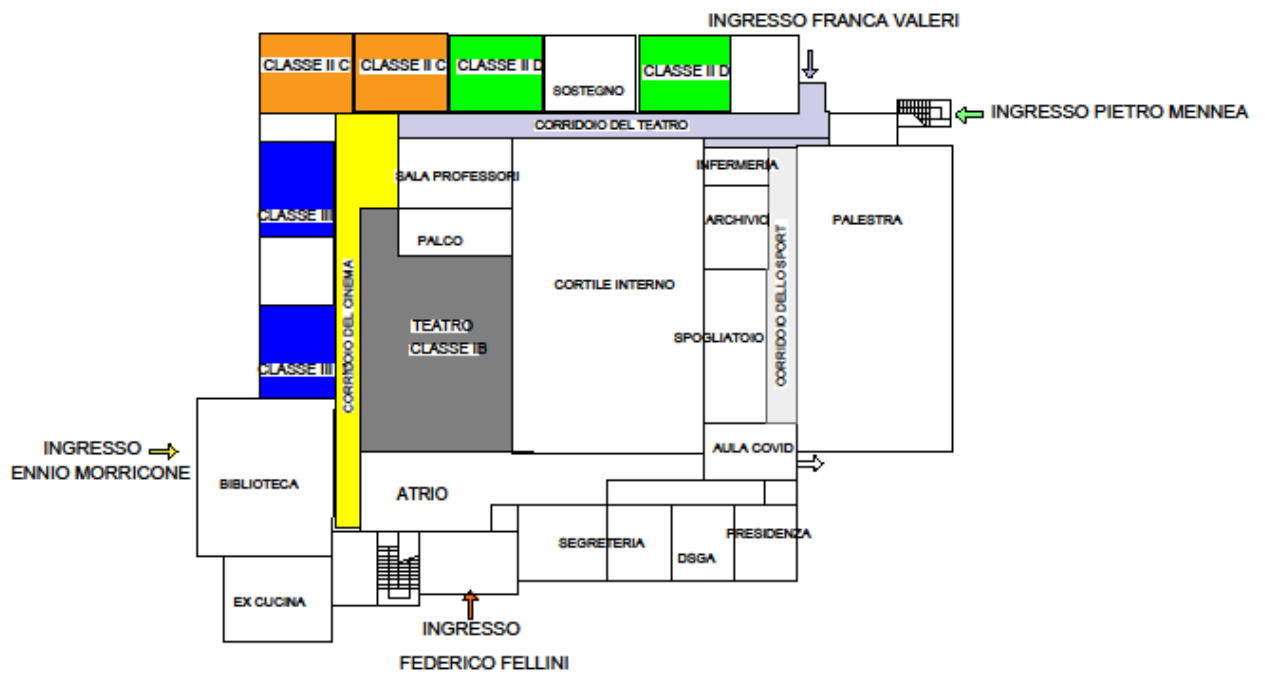

## PIANO PRIMO

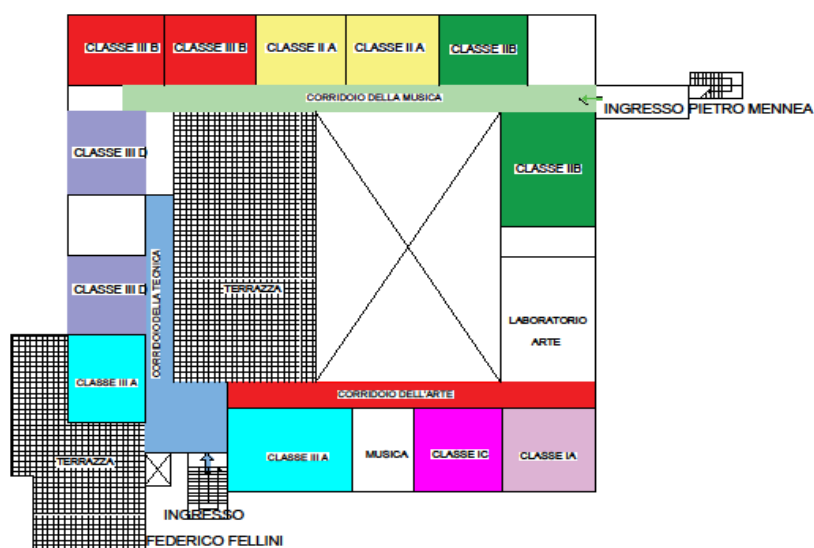

Sono state assegnate due aule per ciascuna classe nell' eventualità di poterle dividere in caso di compresenza degli insegnanti.

Le classi II D e II C avranno come punto di accesso e di uscita l'ingresso denominato "Franca Valeri" e il percorso a loro dedicato sarà il corridoio del teatro (in violetto); Le classi IIIC e I B avranno come punto di accesso la porta denominata "Ennio Morricone" e il loro percorso sarà il corridoio del cinema (in giallo).

Le classi II A, IIB, IIIB, poste al primo piano, avranno come punto di accesso l'ingresso "Pietro Mennea" e il percorso a loro dedicato sarà il corridoio della musica (in verde).

Le classi IIIA e IIID, poste al primo piano, avranno come punto di accesso l'ingresso "Federico Fellini" e il percorso a loro dedicato sarà il corridoio della tecnica (in azzurro ); le classi IA e IC avranno come punto di accesso l'ingresso "Federico Fellini" e il percorso a loro dedicato sarà il corridoio dell'arte (in rosso).



## PUNTI DI RACCOLTA RICREAZIONE

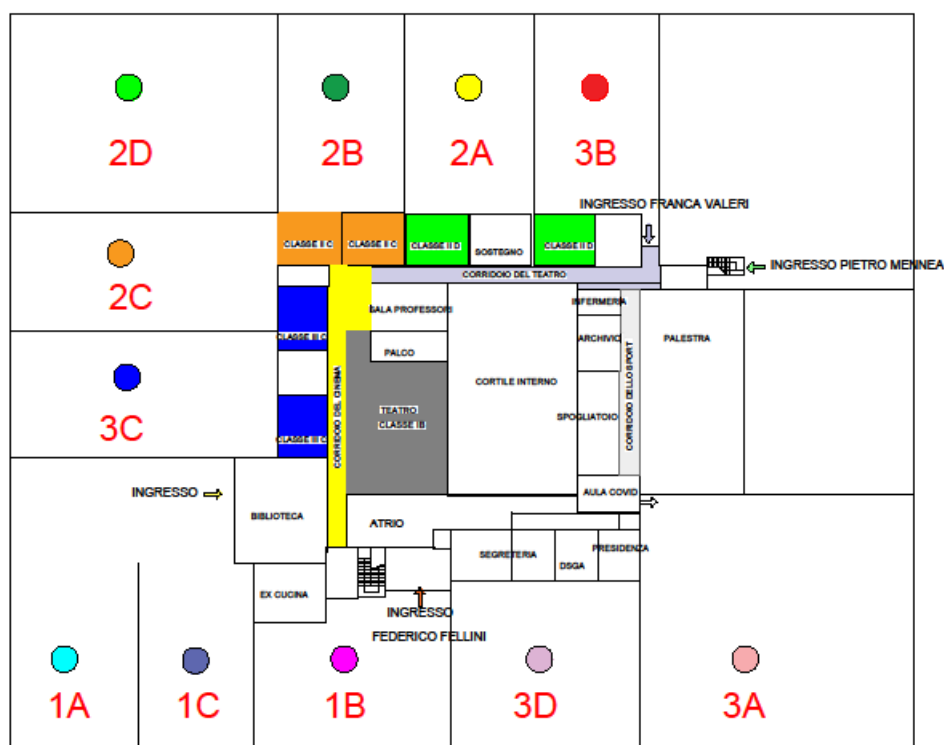

### **Art. 9 - Misure di prevenzione riguardanti lo svolgimento delle attività didattiche**

1. Ciascuna aula didattica e ciascun laboratorio della scuola ha una capienza determinata dall'indice di affollamento della normativa anti Covid. Durante lo svolgimento delle attività didattiche, le studentesse, gli studenti e gli insegnanti sono tenuti a mantenere il distanziamento fisico interpersonale di almeno 1 metro tra alunni, di 2 metri tra alunni e insegnanti, in posizione statica e non si deve indossare la mascherina.

Nella palestra il distanziamento previsto è di almeno 2 metri.

In tutte le situazioni dinamiche all'interno e all'esterno dell'aula, alunni e docenti dovranno indossare la mascherina.

2. Nei limiti delle disponibilità, gli insegnanti sono invitati, nelle giornate di bel tempo, a svolgere le lezioni all'aperto.

3. Anche durante le attività didattiche che si svolgono in ambienti esterni alla scuola, tutti sono tenuti a rispettare le misure di prevenzione previste nei regolamenti adottati nel luogo ospitante e principalmente di indossare la mascherina, sempre con eccezione dei bambini al di sotto di 6 anni e di alcuni casi di disabilità.

4. All'interno delle aule didattiche e dei laboratori della scuola sono individuate le aree didattiche entro cui sono posizionati la cattedra, la lavagna, il computer e gli altri strumenti didattici di uso comune, delimitata da una distanza minima di 2 metri dalla parete di fondo ai primi banchi, e

il corretto posizionamento dei banchi è indicato da adesivi segnalatori posti sul pavimento in corrispondenza dei due piedi anteriori. Sia l'insegnante disciplinare che l'eventuale insegnante di sostegno di norma svolgono la loro lezione all'interno dell'area didattica. Non è consentito all'insegnante di sostegno prendere posto staticamente tra le studentesse e gli studenti, eccetto situazioni di particolari necessità per le quali è previsto indossare la mascherina e/o altri DPI.

5. Durante le attività in aula e in laboratorio le studentesse e gli studenti possono togliere la mascherina durante la permanenza al proprio posto e solo in presenza dell'insegnante. Le studentesse e gli studenti possono togliere la mascherina anche durante le attività sportive in palestra le quali possono essere svolte solo in presenza degli insegnanti o degli istruttori sportivi incaricati.

6. Nel caso in cui una sola studentessa alla volta o un solo studente alla volta siano chiamati a raggiungere l'area didattica o abbiano ottenuto il permesso di uscire dall'aula o dal laboratorio, dovranno indossare la mascherina prima di lasciare il proprio posto. Una volta raggiunta l'area didattica, la studentessa o lo studente può togliere la mascherina purché sia mantenuta la distanza interpersonale minima dall'insegnante. Durante il movimento per raggiungere l'area didattica o per uscire e rientrare in aula o in laboratorio, anche i compagni di classe della studentessa o dello studente, le cui postazioni si trovano immediatamente lungo il tragitto, devono indossare la mascherina. Pertanto, è bene che la mascherina sia sempre tenuta a portata di mano.

7. Nel caso in cui l'insegnante abbia la necessità di raggiungere una delle postazioni delle studentesse e degli studenti, le studentesse e gli studenti le cui postazioni si trovano immediatamente lungo il tragitto, devono indossare la mascherina.

8. Durante le attività didattiche in locali della scuola dove non sono presenti banchi e segnalatori di posizione, gli insegnanti, le studentesse e gli studenti sono comunque tenuti a rispettare il distanziamento fisico interpersonale di almeno 1 metro in posizione statica. In tal caso, per tutto il tempo che permangono al loro posto, possono togliere la mascherina. La mascherina va indossata nuovamente nel caso in cui uno dei presenti si sposti dalla propria posizione e si avvicini entro un raggio di 2 metri.

9. Le aule e i laboratori devono essere frequentemente areati ad ogni ora per almeno 10 minuti e ogni qual volta uno degli insegnanti in aula lo riterrà necessario.

10. Durante i tragitti a piedi per raggiungere palestre, teatri, sale convegni, biblioteche, musei e altri luoghi di interesse in cui svolgere attività didattiche specifiche, le studentesse, gli studenti e gli insegnanti devono rispettare la normativa vigente in materia di prevenzione del contagio da SARS-CoV-2 nei luoghi pubblici al chiuso e all'aperto.

### **Art. 10 - Accesso ai servizi igienici**

1. L'accesso ai servizi igienici della scuola è contingentato. Chiunque intenda accedere ai servizi igienici si dispone in una fila ordinata. Per la scuola primaria sarà l'insegnante a gestire l'accesso del gruppo al bagno.

2. Chiunque acceda ai servizi igienici ha cura di lasciare il bagno in perfetto ordine e di tirare lo sciacquone per limitare la produzione di gocce che possono disperdersi nell'ambiente. Prima di uscire, disinfetta le mani con gel igienizzante o le lava con acqua e sapone.

3. Chiunque noti che i bagni non sono perfettamente in ordine, ha cura di segnalare subito il problema alle collaboratrici e ai collaboratori scolastici e questi provvederanno tempestivamente a risolverlo come indicato dalle norme e dai regolamenti di prevenzione richiamati nella premessa del presente documento.

4. Al fine di limitare assembramenti, l'accesso delle studentesse e degli studenti ai servizi igienici sarà consentito sia durante gli intervalli che durante l'orario di lezione, previo permesso accordato dall'insegnante, il quale è incaricato di valutare la sensatezza e la frequenza delle richieste. Per la scuola media le collaboratrici e i collaboratori scolastici al piano avranno cura di monitorare la situazione per evitare abusi dei permessi e perdite di tempo strumentali.

2. L'accesso ai distributori automatici di alimenti da parte delle studentesse e degli studenti non è consentito

3. L'accesso ai distributori automatici della scuola è consentito una persona alla volta solo al personale. Chiunque intenda accedere ai distributori si dispone in una fila ordinata e distanziata, indossando la mascherina.

### **Art. 12 - Riunioni ed assemblee**

1. Le riunioni in presenza degli Organi collegiali e dei diversi gruppi di lavoro dei docenti, convocate dal Dirigente scolastico o dai docenti coordinatori, nonché le riunioni di lavoro e sindacali autoconvocate del personale della scuola devono svolgersi all'interno di ambienti scolastici idonei ad ospitare in sicurezza tutti i partecipanti, nel rispetto della capienza di ciascun locale, o negli spazi esterni di pertinenza della scuola, con lo scrupoloso rispetto delle misure di distanziamento fisico indicate nel presente Regolamento.

2. Durante tali riunioni le persone presenti possono togliere la mascherina purché sia rispettato con attenzione il distanziamento fisico interpersonale di almeno 1 metro.

3. È comunque consigliato lo svolgimento di tali riunioni in videoconferenza. In particolare le riunioni degli Organi collegiali possono essere convocate dal Dirigente scolastico nel rispetto del vigente Regolamento per lo svolgimento delle sedute degli Organi collegiali in videoconferenza.

4. Per tutto l'anno scolastico 2020/2021 sono sospesi i ricevimenti dei genitori in presenza. Il colloquio con i docenti si svolgerà a distanza. Per la scuola media è confermata la possibilità di svolgere le assemblee di classe degli studenti in orario di lezione, nella scrupolosa osservanza delle norme previste nel presente Regolamento.

### **Art. 13 - Precauzioni igieniche personali**

1. A tutte le persone presenti a scuola è fatto obbligo di adottare tutte le precauzioni igieniche, in particolare il lavaggio frequente con acqua e sapone e l'igienizzazione con gel specifico delle mani, in particolare dopo il contatto con oggetti di uso comune.

2. La Scuola mette a disposizione idonei mezzi detergenti per le mani. Nei servizi igienici sono posizionati distributori di sapone e le istruzioni per il corretto lavaggio delle mani, inoltre, negli uffici di segreteria, nei principali locali ad uso comune e in prossimità degli ingressi e delle uscite sono presenti distributori di gel igienizzante.

3. Le studentesse, gli studenti e tutto il personale scolastico sono invitati a portare a scuola un flaconcino di gel igienizzante e fazzoletti monouso per uso strettamente personale.

4. Alle studentesse e agli studenti non è consentito lo scambio di materiale didattico (libri, quaderni, penne, matite, attrezzature da disegno) né di altri effetti personali (denaro, dispositivi elettronici, accessori di abbigliamento, etc.) durante tutta la loro permanenza a scuola. Pertanto è necessario che le studentesse e gli studenti valutino attentamente quali materiali didattici, dispositivi elettronici e altri effetti personali portare giornalmente a scuola.

#### **Art. 14 - Pulizia e sanificazione della scuola**

1. Le collaboratrici e i collaboratori scolastici assicurano la pulizia giornaliera e la sanificazione periodica dei locali, degli ambienti, delle postazioni di lavoro e delle aree comuni.

2. Per gli ambienti scolastici dove hanno soggiornato casi confermati di COVID-19 si procede alla pulizia e alla sanificazione prima di essere nuovamente utilizzati. Per la decontaminazione, si raccomanda l'uso di sodio ipoclorito (candeggina) all'1% dopo pulizia. Per le superfici che possono essere danneggiate dall'ipoclorito di sodio, utilizzare etanolo (alcol etilico) al 70% dopo pulizia con un detergente neutro.

3. Per le piccole superfici quali maniglie di porte e armadi, manici di attrezzature, arredi etc. e attrezzature quali tastiere, schermi touch e mouse è necessaria la pulizia e la disinfezione con adeguati detergenti con etanolo al 70%.

4. Le tastiere dei distributori automatici sono disinfettate prima dell'inizio delle lezioni, alla fine di ogni intervallo e alla fine delle lezioni. I telefoni e i citofoni ad uso comune sono disinfettate dallo stesso personale scolastico alla fine di ogni chiamata con i detergenti spray disponibili accanto alle postazioni.

5. Le tastiere e i mouse dei computer dei laboratori di informatica e degli altri computer ad uso didattico sono disinfettate alla fine di ogni lezione. Le tastiere e i mouse dei computer a disposizione degli insegnanti sono disinfettati solo al termine delle lezioni da parte dell'insegnante o vanno utilizzati con i guanti in lattice monouso disponibili accanto alla postazione. Gli attrezzi delle palestre utilizzati sono disinfettati alla fine di ogni lezione.

6. Durante le operazioni di pulizia con prodotti chimici, assicurare la ventilazione degli ambienti. Vanno pulite con particolare attenzione tutte le superfici toccate di frequente, quali maniglie di porte e finestre, superfici dei servizi igienici e sanitari.

7. Tutte le operazioni di pulizia devono essere condotte da personale che indossi mascherine chirurgiche e guanti monouso. Dopo l'uso, tali dispositivi di protezione individuale (DPI) monouso vanno smaltiti come materiale potenzialmente infetto utilizzando gli appositi contenitori.

#### **Art. 15 - Gestione delle persone sintomatiche all'interno dell'Istituto**

1. Nel caso in cui in **operatore scolastico**: docente, ata presenti un'aumento di temperatura pari o superiore a 37,5 o un sintomo compatibile con COVID-19 deve attuarsi la seguente procedura.

. L'operatore indossa una mascherina chirurgica, avvisa il referente Covid e lascia la scuola il prima possibile.

. Rientrando al proprio domicilio contatta il proprio M.M.G. per la valutazione clinica necessaria.

. Nel caso di diagnosi diversa da Covid-19, il M.M.G. redigerà una attestazione che l'operatore può rientrare a scuola.

.In caso di sospetto Covid richiede tempestivamente il test diagnostico e si attiva la procedura per approfondimento indagine epidemiologica.

2.Nel caso in cui **un alunno** presenti un aumento della temperatura pari o superiore a 37,5 o un sintomo compatibile con Covid-19 si attiva la seguente procedura:

.L'operatore scolastico che viene a conoscenza di un alunno sintomatico deve allontanare l'alunno dalla classe e il collaboratore lo accompagnerà nell'aula Covid.

.Viene avvisato il referente Covid che deve telefonare immediatamente al genitore-tutore legale che dovrà arrivare nel più breve tempo possibile(30 minuti).

. Il minore non deve essere lasciato da solo ma sarà in compagnia di un adulto che dovrà mantenere, ove possibile, il distanziamento fisico di almeno un metro e indossare i DPI previsti.

.I genitori devono contattare il PLS/M.M.G. per la valutazione clinica del caso.

3. Per i casi confermati, le azioni successive saranno definite dal Dipartimento di prevenzione territoriale competente, sia per le misure di quarantena da adottare, sia per la riammissione a scuola secondo l'iter procedurale previste dal "Protocollo condiviso di regolamentazione delle misure per il contrasto e il contenimento della diffusione del virus COVID-19 negli ambienti di lavoro" del 24 aprile 2020 (punto 11 - Gestione di una persona sintomatica in azienda).

4. La presenza di un caso confermato determinerà anche l'attivazione da parte della Scuola, nella persona del Referente Covid, di un monitoraggio basato sul tracciamento dei contatti stretti in raccordo con il Dipartimento di prevenzione territoriale al fine di identificare precocemente la comparsa di possibili altri casi. In tale situazione, l'autorità sanitaria competente potrà valutare tutte le misure ritenute idonee.

### **Art. 16 - Gestione dei lavoratori, delle studentesse e degli studenti fragili**

1. Per lavoratori fragili si intendono i lavoratori maggiormente esposti a rischio di contagio, in ragione dell'età o della condizione di rischio derivante da immunodepressione, anche da patologia COVID-19, o da esiti di patologie oncologiche o dallo svolgimento di terapie salvavita o comunque da comorbilità che possono caratterizzare una maggiore rischiosità. L'individuazione del lavoratore fragile è effettuata dal medico competente su richiesta dello stesso lavoratore.

2. Per studentesse e studenti fragili si intendono le studentesse e gli studenti esposti a un rischio potenzialmente maggiore nei confronti dell'infezione da COVID-19. Le specifiche situazioni degli alunni in condizioni di fragilità saranno valutate dal referente Covid in raccordo con il Dipartimento di prevenzione territoriale ed il pediatra/medico di famiglia, fermo restando l'obbligo per la famiglia stessa di rappresentare tale condizione alla scuola in forma scritta e documentata.

### **Allegati al presente Regolamento**

- Allegato I – Istruzioni operative per gli assistenti tecnici e amministrativi

- Allegato II – Istruzioni operative per i collaboratori scolastici

## **ALLEGATO I – Istruzioni operative per gli assistenti tecnici e amministrativi**

Il livello di rischio per il personale ATA addetto agli uffici è da considerarsi basso. Si rispettino pertanto, oltre alle indicazioni contenute nel Regolamento recante misure di prevenzione e contenimento della diffusione del SARS-CoV-2, le seguenti istruzioni specifiche:

- È possibile togliere la mascherina solo se seduti alla propria postazione, con distanza minima dai colleghi di almeno 1 metro.
- Non potendo garantire una continua disinfezione delle superfici e degli strumenti di lavoro, è consigliabile operare indossando sempre guanti monouso, facendo attenzione a non toccare bocca, naso e occhi;
- Se è difficoltoso indossare i guanti per tutta la durata dell'attività lavorativa, si lavino spesso le mani secondo le regole dettate dal Ministero della Salute, indossando i guanti quando necessario, in particolare quando si maneggiano oggetti pervenuti dall'esterno (documenti, posta, pacchi,etc.).

## **ALLEGATO II – Istruzioni operative per i collaboratori scolastici**

I livello di rischio per i collaboratori scolastici è da considerarsi medio-basso. Si rispettino pertanto, oltre alle indicazioni contenute nel Regolamento recante misure di prevenzione e contenimento della diffusione del SARS-CoV-2, le seguenti istruzioni specifiche:

- Non potendo garantire una continua disinfezione delle superfici e degli strumenti di lavoro, si operi indossando sempre guanti monouso, facendo attenzione a non toccare bocca, naso e occhi;
- Se è difficoltoso indossare i guanti per tutta la durata dell'attività lavorativa, si lavino spesso le mani secondo le regole dettate dal Ministero della Salute, indossando i guanti quando necessario, in particolare quando si maneggiano oggetti pervenuti dall'esterno (documenti, posta, pacchi, etc.);
- Presso la reception è presente un dispenser con gel disinfettante per le mani e disinfettante con cui trattare, all'inizio dell'attività lavorativa, il telefono, le tastiere, i mouse e gli altri oggetti di uso comune.

Considerare inoltre le mansioni dei collaboratori scolastici:

1. Apertura e chiusura della scuola;
2. Apertura e chiusura dei locali;
3. Pulizia e disinfezione degli ambienti;
4. Servizio alla reception (telefonate, accoglienza dell'utenza);
5. Spedizione e ritiro della corrispondenza presso gli uffici postali o presso altre agenzie di spedizione,

si ritiene pertanto che sia opportuno osservare quanto segue:

- All'arrivo a scuola si indossino già i guanti per le operazioni di apertura dei cancelli, delle porte di ingresso ed uscita degli edifici e dei locali interni;
- Ciascun lavoratore dovrà avere a disposizione uno spazio adeguato per riporre effetti personali ed eventuali capi di abbigliamento;
- Per gli addetti alle pulizie degli ambienti: operare sempre con guanti monouso e mascherine;
- Procedere sempre non soltanto alla pulizia approfondita dei locali e all'igienizzazione di telefoni, tastiere dei computer, mouse, superfici di lavoro, sedie, maniglie di porte e finestre, interruttori della luce e degli altri oggetti di uso comune;
- Dopo aver conferito la spazzatura nei contenitori delle immondizie da posizionare sulla strada per l'asporto, togliere e gettare anche i guanti, indossandone un paio di nuovi;
- Per il lavoratore addetto alla reception: utilizzare l'apparecchio telefonico indossando sempre i guanti. In alternativa, usare periodicamente, almeno ogni ora, il gel disinfettante o lavare le mani secondo le regole dettate dal Ministero della Salute, e igienizzare l'apparecchio con apposito disinfettante ad ogni cambio di turno;
- A fine turno, il lavoratore indossi guanti nuovi e proceda al recupero degli effetti personali, e lasci la scuola senza attardarsi negli spazi comuni;



- Le collaboratrici e i collaboratori scolastici che devono recarsi presso l'ufficio postale o altre agenzie per la spedizione o il ritiro di corrispondenza, devono indossare i guanti e la mascherina e, una volta ricevuta la corrispondenza da spedire, si reclinano presso l'ufficio o l'agenzia individuata per la spedizione. Al rientro, depositata l'eventuale borsa in segreteria, lavano le mani o le disinfettano con gel e gettano i guanti utilizzati negli appositi contenitori per i rifiuti potenzialmente infettivi e sostituendoli con un paio di nuovi;
- Le collaboratrici e i collaboratori scolastici che escono per ultimi dagli edifici scolastici, sempre indossando i guanti, provvedano a chiudere le porte, e solo dopo aver chiuso i cancelli, tolgano i guanti e li gettano in un apposito sacchetto che devono portare con sé, da smaltire appena possibile. Coloro che lasciano la scuola con l'automobile o altro mezzo personale, prima di uscire tolgano i guanti, riponendoli in un sacchetto di cui dovranno essere provvisti, ne indossino un paio di nuovi, portino fuori dal cortile il proprio mezzo, chiudano il cancello e tolgano i guanti, gettandoli nello stesso sacchetto, che verrà smaltito appena possibile;
- Nel corso dell'attività lavorativa, arieggiare i locali frequentati da persone almeno ogni ora e per almeno 10 minuti;
- Assicurare la presenza nei bagni di dispenser di sapone liquido e salviette di carta per asciugare le mani e verificare la corretta chiusura dei rubinetti. Verificare la presenza di gel igienizzante nei dispenser ubicati in diversi punti degli edifici scolastici;
- Quando la mascherina monouso che si indossa diventa umida, va gettata e sostituita con una nuova.